

**Инструкция по формированию электронного рецепта в
«ТМ:МИС» и отпуску лекарственных средств по электронному
рецепту в «ТМ:Аптека»**

На 23 листах

2021 г.

1 ФОРМИРОВАНИЕ ЭЛЕКТРОННОГО РЕЦЕПТА В «ТМ:МИС»

Создание электронного рецепта по лекарственному назначению осуществляется в «ТМ:МИС» лечащим врачом (Рисунок 1).



Рисунок 1. Главное окно Системы

После авторизации следует выбрать операцию «Талоны амбулаторных пациентов» (Рисунок 2). Ввод лекарственных назначений можно осуществить как в новом ТАП, так и в уже созданном.



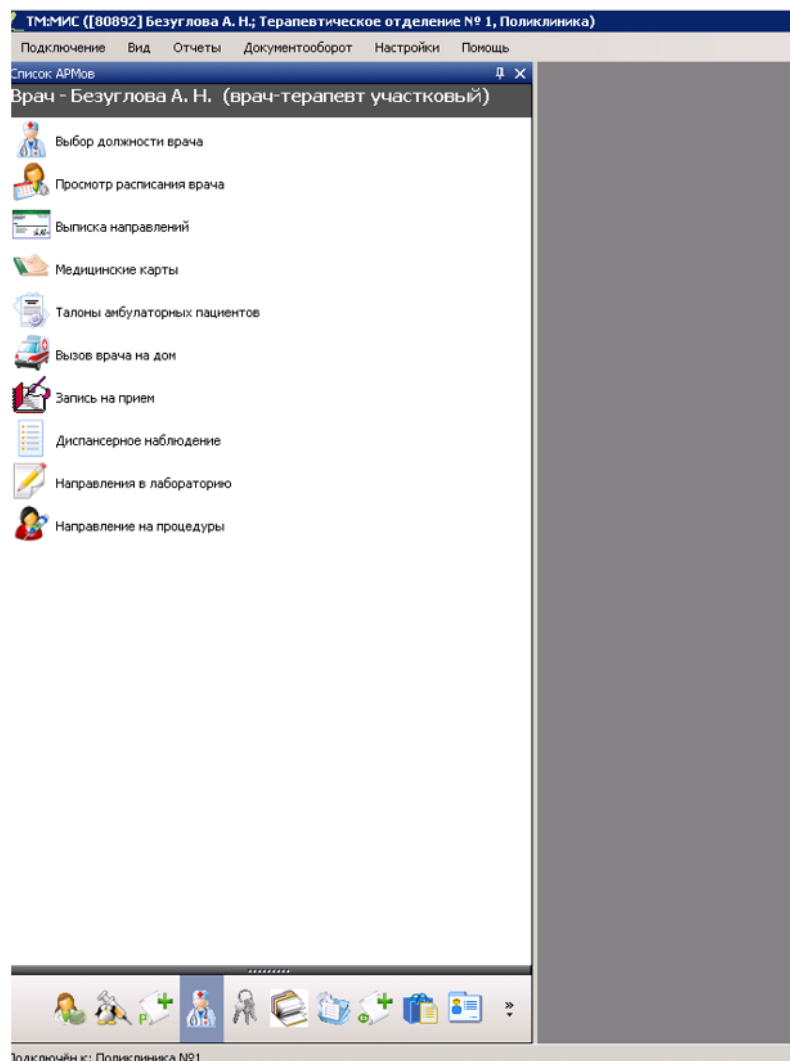

Рисунок 2. Список ТАП врача

Рассмотрим на примере уже существующего ТАП. В списке ТАП следует найти и открыть для редактирования ТАП пациента (Рисунок 3), нажав кнопку :

The screenshot shows the 'ТАП №' form for a patient. The top bar includes 'Лицевая сторона', 'Оборотная сторона', 'Мед. документы', 'Направление', 'Дополнительные диагнозы', 'Рецепты', 'Доп. информация', and 'Счета'. The form is populated with the following information:

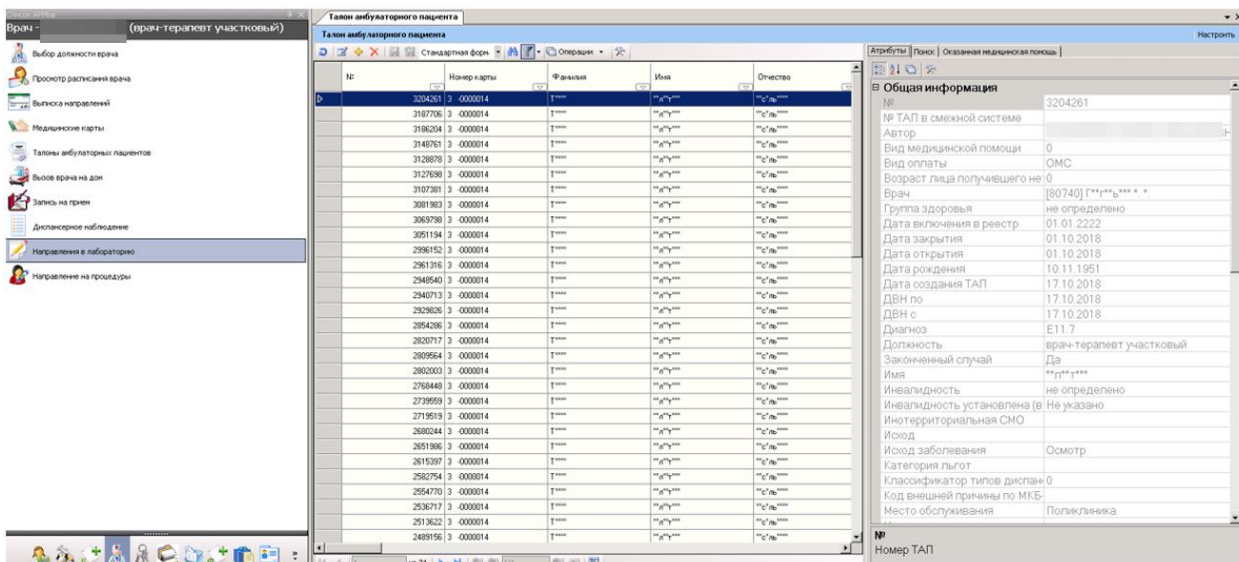
- ЛПУ:** 13080100 -
- Дата:** 11.11.2019
- № МКАБ:** [field]
- Персональные данные:**
 - Код пациента: 2615321
 - Фамилия: [field]
 - Имя: [field]
 - Отчество: [field]
 - СНИЛС: [field]
 - Пол: Ж
 - Житель: Городской
 - Дата рождения: [field]
 - Социальный статус: Работающий Не работающий
 - Инвалидность: [field]
 - Установлена: [field]
 - Причина инвалидности: [field]
- Полис пациента:** ОМС, [field]
- СМО:** 31001 - ФИЛИАЛ АО "МАКС-М" в г. БЕЛГОРОД
- Серия полиса:** [field]
- Номер полиса:** [field]
- Действует с:** 10.12.2002
- Действует по:** 10.12.2020
- Документ, удостоверяющий личность:** Паспорт гражданина Российской Федерации 45 12 78
- Особый случай предъявления документа уд. личность:** [field]
- Специалист:**
 - Код: 73
 - ФИО: [field]
 - Должность: врач-терапевт
 - Вести учет помощи, оказанной средним мед. персоналом
 - Код: [field]
 - ФИО: [field]
- Отделение:** 106 - Терапевтическое с [field]
- Вид оплаты:** 1 - ОМС
- Место обслуживания:** 1 - Поликлиника
- Цель посещения:** 3.0 - Обращение по забс [field]
- Тип диспансеризации:** [field]
- Вид мед. помощи:** [field]
- Примечание:** [field]

At the bottom, there are fields for 'Дата закрытия' (01.01.2022), 'Результат обращения' [field], and 'Исход' [field]. A 'Закрыть талон' checkbox is also present. The bottom bar contains buttons for 'Действия', 'МКАБ...', 'Печать', 'Сохранить', and 'Отмена'.

Рисунок 3. Форма ТАП пациента

Прежде чем создавать электронный рецепт по лекарственному назначению следует указать в МКАБ пациента согласие на его формирование. Для этого в форме ТАП следует нажать кнопку «МКАБ».

В форме МКАБ необходимо выбрать операцию «Согласие на эл. рецепт» (Рисунок 4).



Рисунок 4. Форма МКАБ пациента. Согласие на эл. рецепт

В открывшейся форме установить флажок «Дано согласие на электронный рецепт». Подтвердить согласие пациента на оформление электронного рецепта в открывшемся диалоговом окне (Рисунок 5):

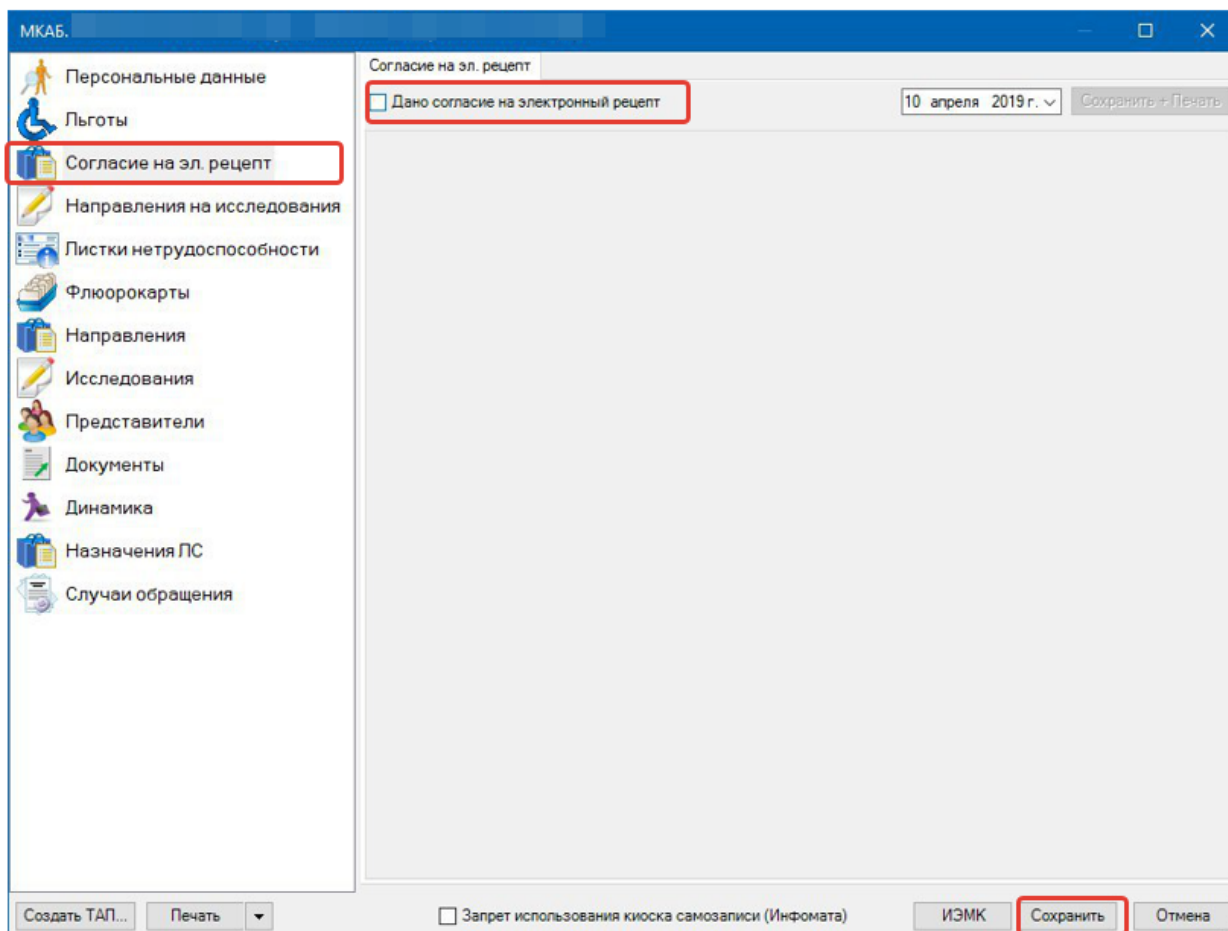

Рисунок 5. Подтверждение согласия на оформление электронного рецепта
Далее необходимо закрыть МКАБ и перейти к ТАП.

В ТАП необходимо открыть вкладку «Мед.документы» - «Назначения ЛС» (Рисунок 6).

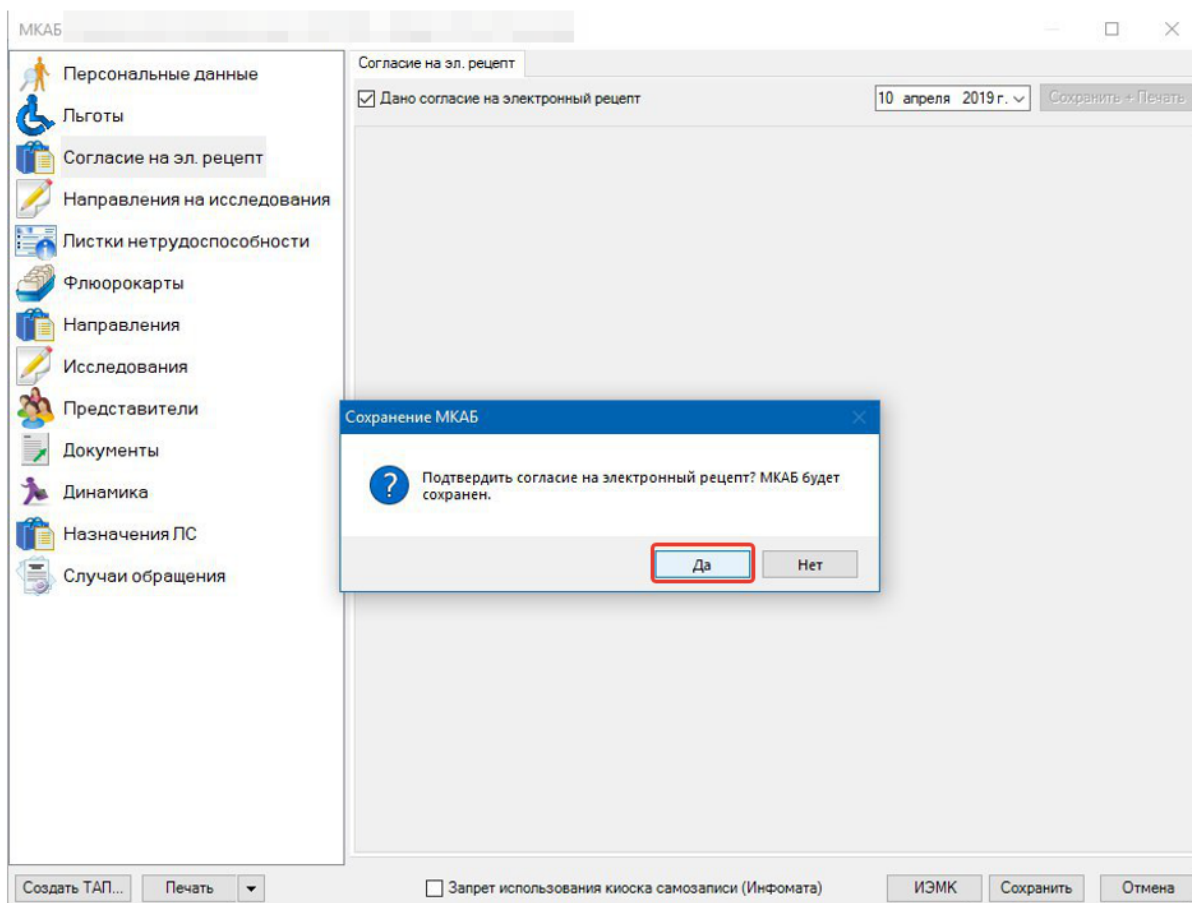

Рисунок 6. Вкладка «Назначения ЛС»

Для создания нового назначения лекарственных средств необходимо нажать кнопку **+**. Если включена настройка «(Назначение ЛС) Переход в веб-версию», то откроется окно «Врачебные назначения» в веб-версии Системы (Рисунок 7).

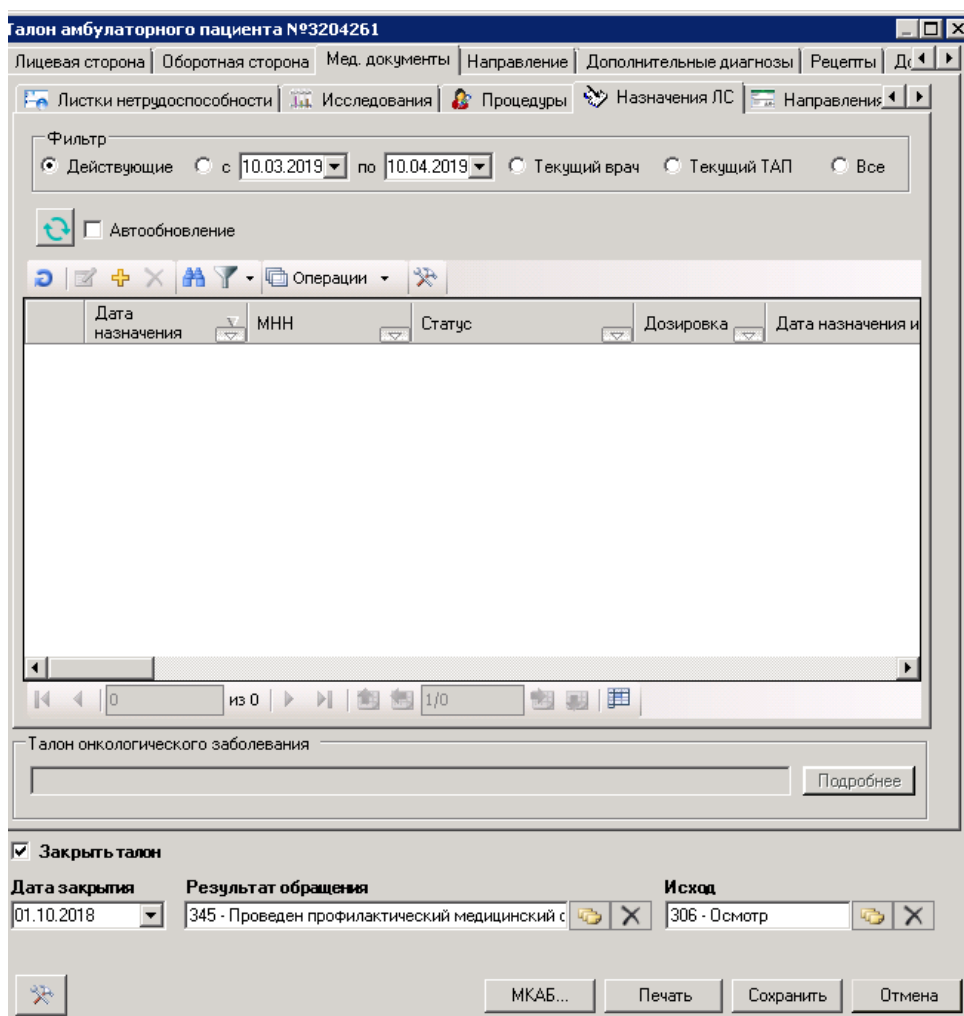

Рисунок 7. Окно «Врачебные назначения»

Описание работы с веб-формой врачебных назначений подробно приведено по ссылке <https://confluence.softrust.ru/x/o4NUB>.

Если настройка отключена, откроется окно «Назначение лекарственного средства» (Рисунок 8. Форма «Назначение лекарственного средства»).

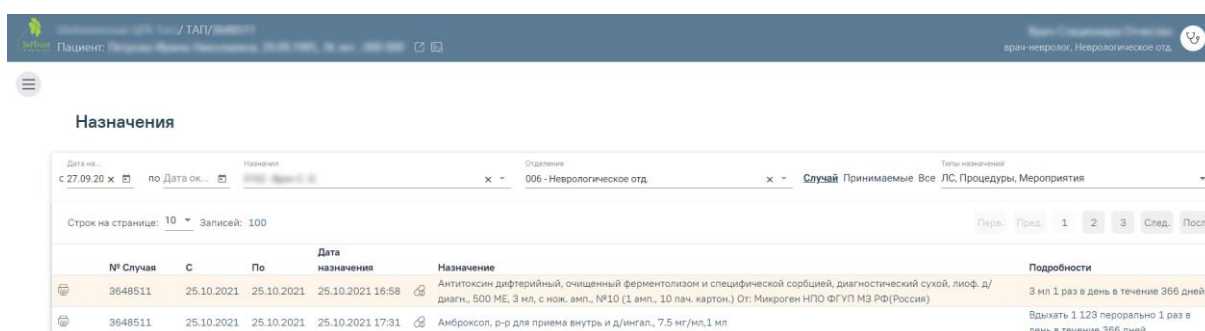

Рисунок 8. Форма «Назначение лекарственного средства»

Форма содержит следующие поля:

- «Дата назначения» – текущая дата по умолчанию. Доступно для редактирования.
- «Дата окончания» – указывается в случае хронического заболевания у пациента.
- «Статус» – отображает текущее состояние назначения. По умолчанию «не определено».
- Поля: «Фамилия», «Имя», «Отчество», «№МКАБ», «СНИЛС», «№ТАП», «Код врача», «Фамилия врача» заполняются автоматически из ТАП и недоступны для редактирования.
- «Диагноз» – заполняется автоматически из ТАП, с возможностью выбора из списка имеющихся у пациента диагнозов. Доступен выбор любого диагноза из справочника МКБ-10.
- «Хроническое заболевание» – флажок устанавливается при наличии у пациента хронического заболевания. Данный признак позволяет указать период действия назначения, увеличивает до максимального значения срок действия рецепта, позволяет выписывать более одного рецепта на это назначение.
- «Лекарственный препарат» – наименование назначаемого ЛП, выбирается из Регионального справочника ЛС.

- Флажки «МНН+ЛФ+Дозировка», «МНН» и «Торговое» предназначены для выбора варианта выписки рецепта. «МНН+ЛФ+Дозировка» позволяет выбрать из справочника все варианты сочетаний.
- «МНН» – позволяет выбрать вариант выписки рецепта по МНН. В поле будет отображено МНН выбранного ЛС.
- «Торговое» – позволяет выбрать вариант выписки рецепта по торговому наименованию. В поле будет отображено торговое наименование выбранного ЛС.
- «Лекарственная форма(ЛФ)» – отображается лекарственная форма выбранного ЛС. Заполняется автоматически.
- «Дозировка» – отображается дозировка выбранного ЛС. Заполняется автоматически.
- «Врачебная комиссия» – флажок в поле указывается в случаях, предусмотренных пунктом 6 порядка назначения лекарственных препаратов приказ №4н от 14.01.2019 г.
- «Превышение дозы» – указывается в случаях, предусмотренных пунктом 15 порядка назначения лекарственных препаратов приказ №4н от 14.01.2019 г.
- «Способ приема» – указывается способ приёма назначенного ЛП. Выбирается из справочника.
- «Разовая доза» – указывается разовая доза назначенного ЛП. Вводится вручную.
- «Ед.Измерения» – указывается единица измерения назначенного ЛП. Выбирается из справочника.
- «Путь введения» – указывается путь введения назначенного ЛП. Выбирается из справочника.
- «Раз в день» – указывается количество приемов назначенного ЛП в день. Вводится вручную или с помощью кнопок управления.
- «Дней» – указывается количество дней приёма назначенного ЛП. Вводится вручную или с помощью кнопок управления.
- «Единиц на курс» – указывается необходимое количество единиц ЛП на курс лечения. Вводится вручную или с помощью кнопок управления.
- «Детализация» (Сигнатура рецепта) – заполняется автоматически после заполнения полей, указанных выше, есть возможность дополнить данные (справа).

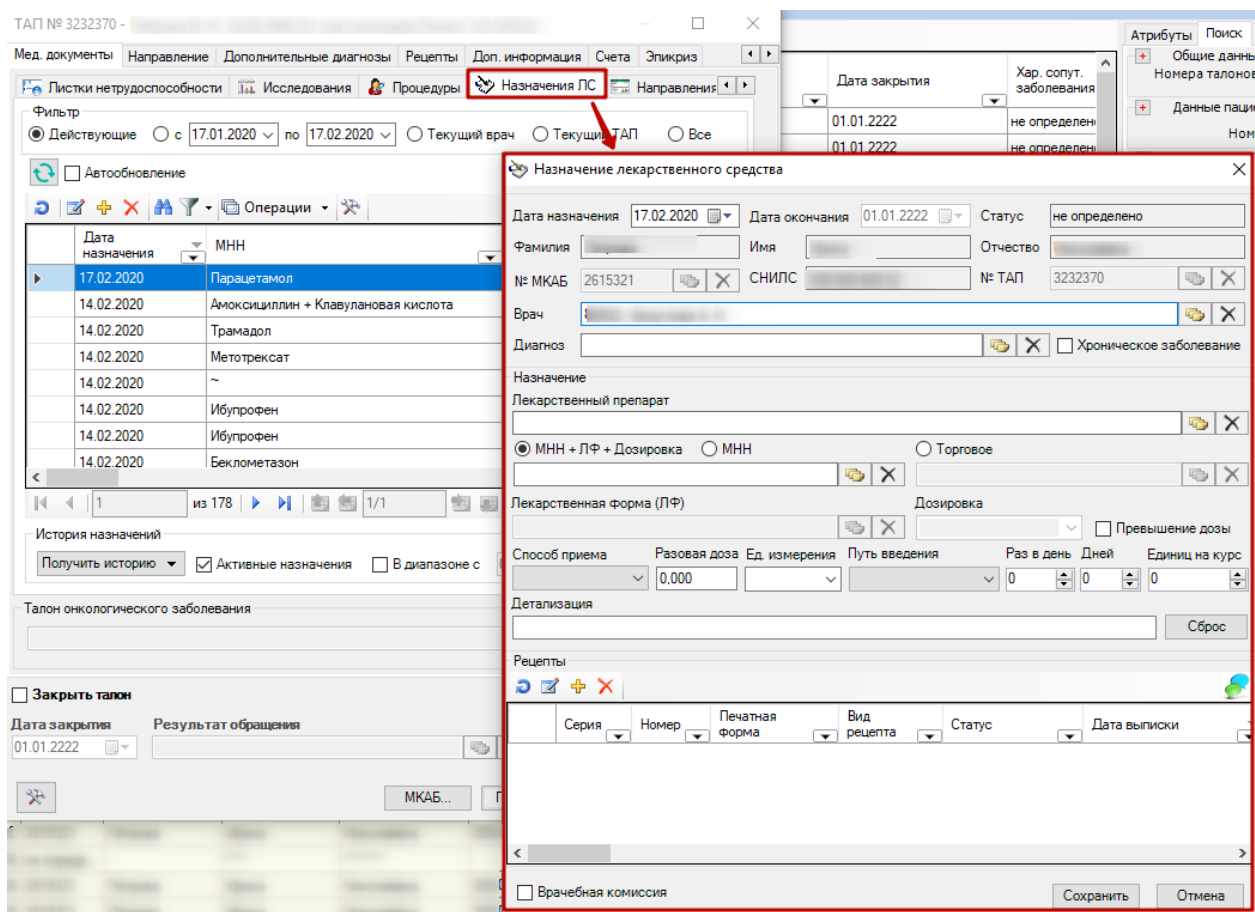
Ниже приведён пример заполнения назначения ЛП (Рисунок 9).

При выборе данных в поле «Лекарственный препарат» (из Регионального справочника ЛС), поля «МНН», «Торговое» (наименование), «Лекарственная форма(ЛФ)» и «Дозировка» заполняются автоматически. Если у выбранной позиции справочника ЛС

есть характеристика массы или объема, то эти данные подставляются в поля «Разовая доза» и «Ед. измерения». Если у выбранной позиции справочника ЛС нет МНН (~), флажок переходит в значение «Торговое».

Рисунок 9. Заполненный раздел «Назначение»

В случае отсутствия лекарственного препарата в Региональном справочнике ЛС предусмотрен иной способ назначения.

1. Если выбран тип поиска «МНН+ЛФ+Дозировка», производится поиск всех сочетаний МНН+ЛФ+Дозировка в справочнике (Рисунок 10).

Рисунок 10. Поиск по «МНН+ЛФ+Дозировка»

При этом автоматически заполняются поля «МНН», Лекарственная форма(ЛФ)» и «Дозировка».

Рисунок 11. Заполненные поля в результате поиска по «МНН+ЛФ+Дозировка»

2. Если выбран тип поиска «МНН», производится выбор МНН из справочника МНН (Рисунок 11).

Рисунок 12. Поиск по «МНН»

Далее выбираем ЛФ из справочника «Лекарственные формы (ЛФ)» с учетом выбранного МНН (ЛФ для выбранного МНН) (Рисунок 12).

Код ЛФ	Наименование ЛФ	Примечание	Краткое латинское наименование лекар...
628	табл. п.п.о.	таблетки, покрытые плен...	Tabl.
629	табл. п.п.о. ретард	таблетки, покрытые плен...	Tabl.
630	табл. п.п.о. кишечнораств...	таблетки, покрытые кише...	Tabl.
678	табл. п.п.о. с контролир. в...	таблетки, покрытые плен...	Tabl.
833	табл. п.п.о. пролонг.	таблетки пролонгированн...	Tabl.
1022	табл. п.п.о./комплект	таблетки, покрытые плен...	Tabl.
1109	табл. п.п.о. (д/детей)	таблетки, покрытые плен...	Tabl.
1080	набор табл. п.п.о.	набор таблеток, покрыты...	tabl.
1272	табл. п.п.о. кишечнораств...	таблетки кишечнораствор...	
1293	капс.и табл. п.п.о. набор	капсул и таблеток, покры...	

Рисунок 13. Выбор ЛФ из справочника

Далее выбираем или вводим дозировку вручную (Рисунок 13).

Рисунок 14. Ввод дозировки ЛП

3. Если выбран тип поиска «Торговое» (наименование), производится поиск торгового наименования ЛП из справочника «Торговых наименований» (Рисунок 14).

Рисунок 15. Выбор торговое наименование из справочника

Далее выбираем ЛФ из справочника «Лекарственные формы (ЛФ)» и вводим дозировку вручную (Рисунок 15).

Рисунок 16. Выбор ЛФ и ввод дозировки ЛП

Далее заполняем поля «Способ приема» и «Путь введения» из соответствующих справочников, указываем кратность приема («Раз в день»), количество дней приема ЛП («Дней») и «Единиц на курс» (таблеток, капсул, ампул, флаконов) (Рисунок 17). Поле

«Единиц на курс» заполняется автоматически на основе данных полей «Раз в день» и «Дней».

Назначение лекарственного средства

Дата назначения: 04.06.2019 | Дата окончания: 01.01.2222 | Статус: не определено

Фамилия: | Имя: | Отчество: |

№ МКАБ: 2615321 | СНИЛС: | № ТАП: 3232370

Врач: 80892 - Безуглова А. Н.

Диагноз: J03.9 - Острый тонзиллит неуточненный | Хроническое заболевание

Назначение

Лекарственный препарат: 218278 - Метотрексат-Эбеве, табл., 5 мг, №50 (50 фл. п/пропилен., 1 кор.) От: EBEWE Pharma(Австрия) [Метс]

МНН + ЛФ + Дозировка | МНН | Торговое

Метотрексат | Метотрексат-Эбеве

Лекарственная форма (ЛФ): табл. | Дозировка: 5 мг | Превышение дозы

Способ приема: Принимать | Разовая доза: 5 | Ед. измерения: мг | Путь введения: Перорально | Раз в день: 2 | Дней: 10 | Единиц на курс: 20

Детализация: Принимать, 5 мг, перорально, 2 раза в день, в течение 10 дней | Сброс

Рецепты

Серия	Номер	Печатная форма	Вид рецепта	Статус	Дата выписки
-------	-------	----------------	-------------	--------	--------------

Врачебная комиссия | Сохранить | Отмена

Рисунок 17. Форма с заполненным назначением

Для добавления рецепта необходимо нажать кнопку **+**. Открывается форма создания рецепта (Рисунок 18):

Рисунок 18. Форма создания электронного рецепта

В форме создания рецепта для редактирования доступны следующие поля:

- «Льготный» – позволяет указывать тип рецепта: льготный или коммерческий рецепт.
- «Льгота» – позволяет выбирать льготу пациента из имеющихся у него льгот (при наличии).
- «%оплаты» – в поле выбирается процент оплаты рецепта: 50% или 100%»
- «Бланк» – при установке флажка становятся доступными для заполнения поля «Серия» и «Номер» типографского бланка рецепта.
- «Срок действия» – срок действия рецепта. Поле заполняется автоматически в соответствии с выбранной формой рецепта и другими критериями (пункт 23 Порядка назначения лекарственных препаратов Приказа №4н от 14.01.2019 г.). Доступны для выбора только сроки действия данной формы рецепта.
- «Дата выписки» – указывается дата выписки рецепта. По умолчанию проставляется текущая дата.
- «Срочность отпуска» – в поле указывается срочность отпуска рецепта: Cito – «быстро», Statim – «немедленно».
- «Периодичность отпуска» – поле заполняется для рецептов по форме 107-1/у для пациентов с хроническими заболеваниями (пункт 24 Порядка назначения лекарственных препаратов Приказа №4н от 14.01.2019 г.).

- «Электронный» – при установке флажка будет сформирован электронный рецепт. Становится доступен подраздел «Подпись». При выключенном флажке формируется бумажный рецепт.

В системе для наркотических и психотропных лекарственных препаратов доступна возможность выписки электронных рецептов. Для коммерческого рецепта выписка осуществляется по форме 107/у-НП, для льготного рецепта форме 148-1/у-04(л) и 107/у-НП.

В подразделе «Подпись» для электронного рецепта доступны кнопки для его электронной подписи (для бумажных рецептов кнопки не отображаются).

- Кнопка «Врач» – позволяет подписать рецепт ЭП врачу.
- Кнопка «Пред. ВК» – позволяет подписать рецепт ЭП председателю врачебной комиссии. Кнопка становится активной при установке флажка «Врачебная комиссия».

При нажатии на кнопку «Врач» или «Пред. ВК» рецепт будет подписан и иконка кнопки изменится на .

После подписания ЭП при нажатии кнопки «Сохранить+выход» происходит отправка рецепта. При успешной отправке рецепт выводится на печать.

Кнопка «Сохранить+печать» для бумажного рецепта всегда активна, для электронного становится активной, если рецепт ранее не был распечатан.

Рецепт выводится на печать в соответствующей форме (Рисунок 19).



Рисунок 19. Печатная форма рецепта 148-1/у-04(л)

Для печати оборотной стороны рецепта необходимо установить флажок в поле «Печать оборотной стороны» (Рисунок 20).

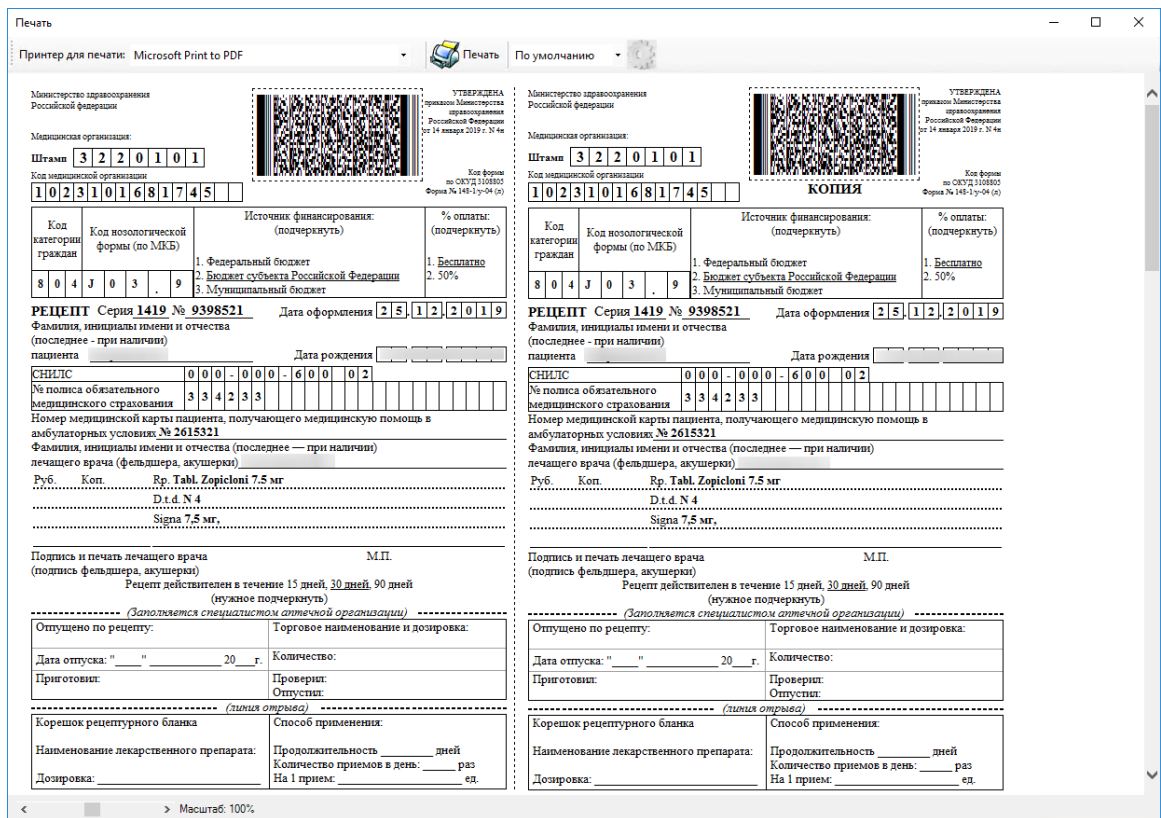

Рисунок 20. Печать оборотной стороны

На форме «Назначение лекарственного средства» необходимо нажать кнопку «Сохранить». Данные будут отправлены в базу данных электронных рецептов.

На форме «Назначение лекарственного средства» строки в списке рецептов выделены цветом в зависимости от текущего состояния рецепта (Рисунок 21).

Серия	Номер	Дата выписки	Вид рецепта	Печатная форма	Статус
1419	9398532	26.12.2019 16:24:53	Льготный	148-1/у-04(п)	не определено
1419	9398533	26.12.2019 16:25:44	Льготный	148-1/у-04(п)	Сформирован
1419	9398534	26.12.2019 16:26:14	Льготный	148-1/у-04(п)	не определено
1419	9398535	26.12.2019 16:26:37	Льготный	148-1/у-04(п)	Отменен

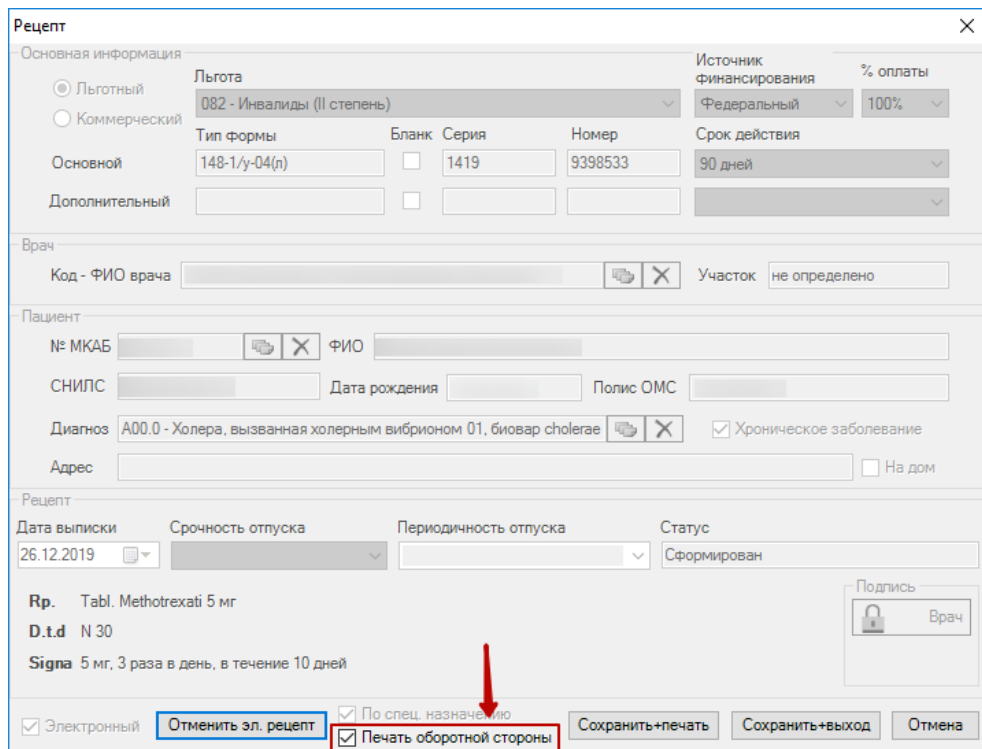
Рисунок 21. Цветовая идентификация

- Красный – электронный рецепт не отправлен.
- Зеленый – электронный рецепт успешно отправлен.
- Серый – электронный рецепт отменен.
- Белый – выписан бумажный рецепт.

В случае отмены назначения необходимо открыть форму назначения и нажать кнопку «Отменить назначение» (Рисунок 22). В этом случае отменяются как само назначение, так и все рецепты, которые в него включены.

Назначение лекарственного средства

Дата назначения: 14.02.2020 Дата окончания: 01.01.2222 Статус: Активно

Фамилия: _____ Имя: _____ Отчество: _____

№ МКАБ: 2615321 СНИЛС: _____ № ТАП: 3232380

Врач: _____

Диагноз: A01.0 - Брюшной тиф Хроническое заболевание

Назначение

Лекарственный препарат
 177335 - Метотрексат, табл. п.л.о., 2.5 мг, №50 (10 уп. контурн. яч., 5 пач. картон.) От: Северная звезда(Росс)

МНН + ЛФ + Дозировка МНН Торговое

Метотрексат, табл. п.л.о., 2.5 мг Метотрексат

Лекарственная форма (ЛФ) Дозировка
 табл. п.л.о. 2.5 мг Превышение дозы

Способ приема Разовая доза Ед. измерения Путь введения Раз в день Дней Единиц на курс
 _____ 2,500 мг _____ 1 1 1

Детализация
 2,5 мг, 1 раз в день, в течение 1 дня

Рецепты

Серия	Номер	Печатная форма	Вид рецепта	Статус	Дата выписки
1420	9427499	148-1/у-04(л)	Льготный	Сформирован	14.02.2020 16:02:31

Врачебная комиссия

Рисунок 22. Отмена назначения

В случае отмены рецепта необходимо открыть форму рецепта и нажать кнопку «Отменить эл.рецепт» (Рисунок 23). В этом случае отменяется только выбранный рецепт.

Рисунок 23. Отмена электронного рецепта

Предусмотрена возможность отображения лекарственных назначений в шаблонах. Блок «Лекарственные назначения» в шаблоне заполняется автоматически после заполнения формы «Назначения ЛС» в ТАП. В шаблоне отображаются все действующие назначения по выбранному ТАП.

Важно! Рекомендуется производить заполнение шаблона **после** заполнения формы «Назначения ЛС» в ТАП.

Если шаблон создаётся до заполнения формы «Назначения ЛС» в ТАП, необходимо его сохранить и закрыть. Далее следует заполнить форму «Назначения ЛС», снова открыть шаблон и подписать его.

Возможность указания назначений ЛС предусмотрена в следующих шаблонах блока шаблонов «Общие шаблоны (Назначение ЛС)»:

- Общий;
- Общий шаблон (Акушерство и гинекология);
- Общий шаблон (Гастроэнтерология);
- Общий шаблон (Инфекционные болезни);
- Общий шаблон (Неврология);
- Общий шаблон (Отоларингология);
- Общий шаблон (Офтальмология);
- Общий шаблон (Терапия);
- Общий шаблон (Урология);

- Общий шаблон (Хирургия);
- Общий шаблон (Эндокринология);
- Общий шаблон (Педиатрия).

Пример шаблона, содержащего блок «Лекарственные назначения» с заполненными данными из ТАП пациента (Рисунок 24).

Медицинские записи - Пациент Петрова И.Н.

Заполнить по истории

Шаблон терапевт (Основной)

пациентуется, выделенности, описательности, к.т.д. в порядке, алгоритм, диагнозы

Органы мочеполовые: Область почек при пальпации: безболезненная, безболезненная
безболезненность по ходу мочеточников: слева, справа, симметрично
Пастеризация отрицательная, положительная Мочеполоковые: свободное,
безболезненное, затрудненное, учащенное

Эндокринная система: Щитовидная железа: не увеличена, увеличена I, II, III, IV
Симптомы: Грефа, Мебиуса, Шельгера отрицательные,
положительные Гиперпаратиреоз

Диагноз:
Лабораторные исследования: ОАМ, ОАК, БУ, ПТИМНО, САХАР КРОВИ, БАК,
КОАГУЛОГРАММА, ВИЧ, НвАг, ВГС, RW, общий анализ мочи + ВК, анализ мочи по
Нечипоренко, анализ мочи на Золеницкую.
Инструментальные исследования: ФОКГ, ЭКГ, Рг, МАММОГРАФИЯ,
ФВД, ФГДС, УЗИ, ИРРИГОСКОПИЯ, Рг ЖЕЛУДКА, ЭХОКГ,
СМАД-ЭКГ, СКТ, МРТ, Спирограмма
Консультации: невропатолога, окулиста (слезное дно), хирурга, онколога, отоларинголога,
кардиолога, уролога, проктолога, гинеколога, эндокринолога.

Врачебные назначения:
1) Ацетилсалициловая кислота табл. п.о. кишечнораствор., 300 мг, N: 20, Signa: 1 т 2 р в день
2) Парацетамол супт. рвот., 150 мг, N: 10, Signa: 1 супт 1 раз в день
3) Маммопан стрей мал. дол. 30-мг/доля, 120 доз, N: 10, Signa: 1-3р в д
4) Амoxicиллин + Клавулановая кислота пор. диспер. для приема внутрь 250 мг+62,5 мг/5 мг, N:
15, Signa: 1 порция 3 раза в день 5 дней
5) Парацетамол супт. рвот., 250 мг, N: 10, Signa: 1-3 р в день
6) Фенобридат табл., 100 мг, N: 12, Signa: 1т 2 р в день

Лечение
Б и № с по
след. визит
Подпись врача: Вепилова Ачча Николаевна

Дата: 17 мая 2019 г. Кос и ФКУ врач (80892) Вепилова А.Н.

Сохранить как типовый шаблон Подписать Готово Сохранить Отмена

Рисунок 24. Шаблон, содержащий блок «Лекарственные назначения»

2 ОТПУСК ЛП ПО ЭЛЕКТРОННОМУ РЕЦЕПТУ В ТМ:АПТЕКА

Для отпуска лекарственного препарата по электронному рецепту следует войти в «ТМ:Аптека».

Далее необходимо выбрать пункт меню «Рецепты аптек» - «Рецепт Аптеки». В списке отображаются как бумажные, так и электронные рецепты (Рисунок 25).

Серия и номер рецепта	Дата отпуска	Дата выписк.	Наименование ЛС	Отпущен колво	Цена отпуска	Колво единиц	КЭК	Серия рецепта
1419 7720954	25.03.2019 13:2...	25.03...	Формисонид-натив, пор. д/ингал. доз., 80мкг+4.5мкг/доза N:120 (10 капс., 12 ул. контурн. яч., 1 пач. картон.)...	1	1525	1	<input type="checkbox"/>	1419
1419 7952332	25.03.2019 12:3...	25.03...	Эфокс лонг, капс. пролонг., 50 мг, N:30 (10 бл., 3 пач. картон.) От: UCS Pharma GmbH(Германия) Пр: Aescia Ph...	2	303,75	60	<input type="checkbox"/>	1419
1419 7952333	25.03.2019 12:3...	25.03...	Каттоприл, табл., 25 мг, N:40 (10 ул. контурн. яч., 4 пач. картон.) От: Озон ООО(Россия) [Каттоприл]	1	9,78	40	<input type="checkbox"/>	1419
1419 5847884	25.03.2019 12:3...	22.03...	Левосин, мазь д/наружн. прим., 40 г, N:1 (1 туб. алюм., 1 пач. картон.) От: НИЖ-ФАРМ ОАО(Россия) Пр: НИЖ...	1	60,4	1	<input type="checkbox"/>	1419
1419 7600221	25.03.2019 12:3...	22.03...	Синдопа, табл., 250+25 мг, N:50 (10 стрип, 5 пач. картон.) От: Sun Pharmaceutical Industries Ltd.(Индия) [Леводо...	2	157	100	<input type="checkbox"/>	1419
1419 7600246	25.03.2019 12:3...	22.03...	Омник, капс. с модиф. высвоб., 0,4 мг, N:30 (10 бл., 3 пач. картон.) От: Astellas Pharma Europe B.V.(Нидерланд...	1	33	30	<input type="checkbox"/>	1419
1419 7600293	25.03.2019 12:3...	25.03...	Каттоприл, табл., 25 мг, N:40 (10 ул. контурн. яч., 4 пач. картон.) От: Озон ООО(Россия) [Каттоприл]	2	9,78	80	<input type="checkbox"/>	1419
1419 7600309	25.03.2019 12:2...	25.03...	Аторвастатин-К, табл. п.п.о., 10 мг, N:30 (10 ул. контурн. яч., 3 пач. картон.) От: КРКА-Рус(Россия) [Аторвастат...	1	51,3	30	<input checked="" type="checkbox"/>	1419
1419 7600311	25.03.2019 12:2...	25.03...	Каттоприл, табл., 25 мг, N:40 (10 ул. контурн. яч., 4 пач. картон.) От: Озон ООО(Россия) [Каттоприл]	2	9,78	80	<input type="checkbox"/>	1419
1419 7600210	22.03.2019 14:1...	22.03...	Аторвастатин-К, табл. п.п.о., 10 мг, N:30 (10 ул. контурн. яч., 3 пач. картон.) От: КРКА-Рус(Россия) [Аторвастат...	2	51,3	60	<input checked="" type="checkbox"/>	1419
1419 7600204	22.03.2019 14:1...	22.03...	Формисонид-натив, пор. д/ингал. доз., 160мкг+4.5мкг/доза N:120 (10 капс., 12 ул. контурн. яч., 1 пач. картон....	1	1993	2	<input type="checkbox"/>	1419
1419 7720451	22.03.2019 13:3...	22.03...	Формисонид-натив, пор. д/ингал. доз., 160мкг+4.5мкг/доза N:120 (10 капс., 12 ул. контурн. яч., 1 пач. картон....	1	1993	1	<input type="checkbox"/>	1419
1419 7952303	22.03.2019 13:2...	20.03...	Эфокс лонг, капс. пролонг., 50 мг, N:30 (10 бл., 3 пач. картон.) От: UCS Pharma GmbH(Германия) Пр: Aescia Ph...	1	303,75	30	<input type="checkbox"/>	1419
1419 7952300	22.03.2019 13:2...	20.03...	Каттоприл, табл., 25 мг, N:40 (10 ул. контурн. яч., 4 пач. картон.) От: Озон ООО(Россия) [Каттоприл]	1	9,78	40	<input type="checkbox"/>	1419

Рисунок 25. Список рецептов аптеки

При нажатии кнопки  отображается форма выбора типа рецепта (Рисунок 26):



Рисунок 26. Форма выбора типа рецепта

На форме следует выбрать пункт «Добавить электронный рецепт». Откроется форма ввода СНИЛС пациента. Ввод доступен как вручную, так и с помощью сканера.

Далее следует нажать кнопку «Показать». В форме «Электронный рецепт аптеки» отобразятся все действующие и не отпущенные рецепты пациента с указанным СНИЛС (Рисунок 27).

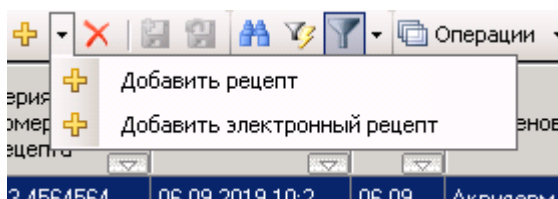

Рисунок 27. Форма «Электронный рецепт аптеки»

При выборе рецепта откроется форма выписанного рецепта. Форма электронного рецепта имеет такой же вид, как и форма бумажного рецепта.

Для отпуска ЛП следует указать его количество в поле «Списываемое количество» (Рисунок 28).

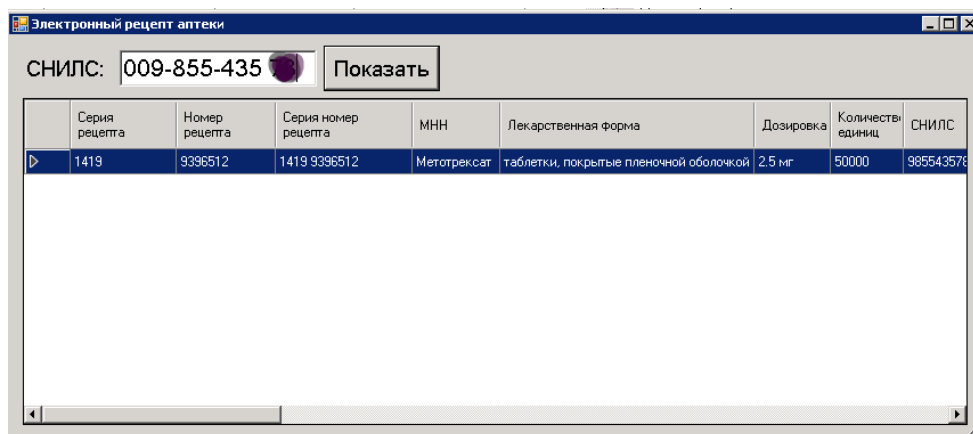

Рисунок 28. Ввод количества, отпускаемого ЛП

Для закрытия формы «Карточка ЛС» следует нажать кнопку «ОК».

Для отпуска лекарственного препарата по электронному рецепту следует нажать кнопку «Отпустить» (Рисунок 29).

Рецепт аптеки

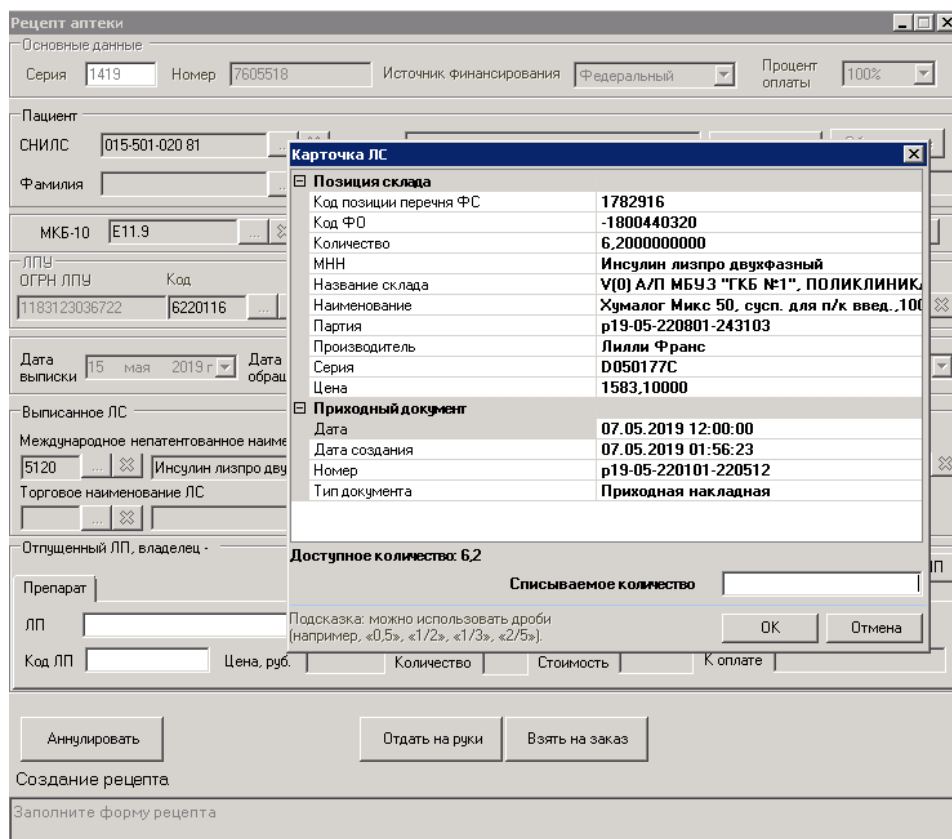
Основные данные
 Серия 1419 Номер 9396550 Источник финансирования Федеральный Процент оплаты 100%

Пациент
 СНИЛС 009-031-271 02 № СМП Описание Обоснование
 Фамилия И. О. Дата рождения 03.01.1954

МКБ-10 E10.7 Код категории 081

ЛПУ
 ОГРН ЛПУ Код 1023101681745 3220101
 Врач
 Код врача Фамилия 1023101681745 80045 ТИТЕНКО

Дата выписки 10 апреля 2019 г. Дата обращения 10 апреля 2019 г. Дата отпуска 10 апреля 2019 г. Срок Действия 90 дней

Выписанное ЛС
 Международное непатентованное наименование ЛС Дозировка Лекарственная форма
 10 Глибенкламид 3.5 мг табл.
 Торговое наименование ЛС Кол-во ед. КЗК В рецепте передано торговое наименование
 4363 Глибенкламид 100

Отпущенный ЛП, владелец -ООО "ЭсБиЭс Фармаси"
 Серия - 410417, Партия - р18-03-220801-234532
 ЛП Глибенкламид, табл., 3.5 мг, №120 (120 бан., 1 пач. картон.) От: Атолл 000(Россия) Пр: Озон 000(Росси)
 Код ЛП 1730083 Цена, руб. 117,76 Количество 1 Стоимость 117,76 К оплате 117,76

Отдать на руки **Отпустить** Новый Копия

Создание рецепта
 Лекарственное средство доступно для отпуска, в случае отказа от лекарственного средства, вы можете отдать рецепт на руки

Рисунок 29. Отпуск по электронному рецепту

Предусмотрена возможность аннулирования рецепта в аптеке. Для этого необходимо открыть рецепт и нажать кнопку «Аннулировать» (Рисунок 30).

Рецепт аптеки

Основные данные
 Серия 1419 Номер 7605518 Источник финансирования Федеральный Процент оплаты 100%

Пациент
 СНИЛС 015-501-020 81 № СМП Описание Обновление
 Фамилия И. О. Дата рождения 17.05.1958

МКБ-10 E11.9 Код категории 081

ЛПУ
 ОГРН ЛПУ Код
 1183123036722 6220116
 Врач
 Код врача Фамилия
 1183123036722 801004 АЛЕКСАНДРОВА

Дата выписки 15 мая 2019 г. Дата обращения 20 мая 2019 г. Дата отпуска 20 мая 2019 г. Срок Действия 90 дней

Выписанное ЛС
 Международное непатентованное наименование ЛС Дозировка Лекарственная форма
 5120 Инсулин лизпро двухфазный 100 МЕ/мл, 3 мл сусп. для п/к введ.
 Торговое наименование ЛС Кол-во ед. КЗК В рецепте передано торговое наименование
 5

Отпущенный ЛП, владелец -

Препарат
 ЛП
 Код ЛП Цена, руб. Количество Стоимость К оплате

Создание рецепта
 Заполните форму рецепта

Рисунок 30. Аннулирование рецепта